



**ISPRA**  
Istituto Superiore per la Protezione  
e la Ricerca Ambientale



PROTOCOLLO GENERALE  
Nr.0058631 Data 11/10/2019  
Tit. J Partenza

## **INDAGINE DI MERCATO (AGP GAR)**

### **II RESPONSABILE DEL CENTRO NAZIONALE COS**

Rende noto che questo Istituto dovrà acquisire la fornitura, installazione e manutenzione di 8 stazioni mareografiche della costituenda Rete di sorveglianza per il Sistema di Allertamento nazionale per i Maremoti generati da sisma – SiAM – ai sensi dell'articolo 36, comma 2, lettera b) del Decreto Legislativo n. 50/2016 finalizzato alla stipulazione di un accordo quadro quadriennale con un unico operatore economico, ex art. 54 del d. lgs. n. 50/2016.

A tal proposito, gli operatori economici interessati sono invitati ad inviare a questo Istituto, entro 30 giorni dalla data di pubblicazione della presente indagine, la propria migliore offerta sulla base del Capitolato tecnico unitamente allegato.

L'Amministrazione rende noto che il numero minimo di operatori economici che saranno valutati all'esito della presente indagine è pari a 5.

Qualora in risposta al presente avviso pervengano meno di cinque offerte o nei casi in cui occorra preservare la rotazione dei contraenti, l'Amministrazione si riserva la facoltà di provvedere ad integrare l'elenco degli operatori da valutare fino alla concorrenza del numero di cinque, nel rispetto della previsione di cui all'art. 36, comma 2, del D. Lgs. n. 50/2016.

I criteri di selezione dell'operatore economico cui affidare l'appalto sono indicati al punto 4) della presente indagine.

L'Amministrazione si riserva la facoltà di interrompere in qualsiasi momento ovvero di sospendere, modificare o annullare, in tutto o in parte, il presente procedimento o di non dare seguito alla selezione per l'affidamento di cui trattasi, senza che i soggetti richiedenti possano vantare alcuna pretesa.

Ad ogni buon fine, si rappresenta che all'esito dell'espletamento della indagine di mercato, ai fini della conclusione dell'affidamento, l'operatore economico individuato quale affidatario dovrà registrarsi presso la piattaforma telematica in uso all'Istituto attraverso il seguente link: <https://piattaforma.asmel.eu/index.php>, nella sezione "registrazione operatore economico". Help desk mail: [piattaforma@asmel.eu](mailto:piattaforma@asmel.eu), attivo dal lunedì al venerdì dalle 09:00 alle 18:00 - PEC: [noreply@asmepec.it](mailto:noreply@asmepec.it).

Nondimeno, non vi sono motivi ostativi per gli operatori economici interessati, per procedere immediatamente alla registrazione gratuita presso la citata piattaforma.

La categoria merceologica CPV di riferimento è 75.



**ISPRA**

Istituto Superiore per la Protezione  
e la Ricerca Ambientale

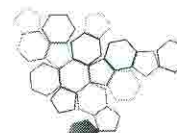

Sistema Nazionale  
per la Protezione  
dell'Ambiente

## **1) STAZIONE APPALTANTE**

ISPRA – CENTRO NAZIONALE COS

Posta elettronica certificata: [protocollo.ispra@ispra.legalmail.it](mailto:protocollo.ispra@ispra.legalmail.it)

## **2) OGGETTO DELL'ACCORDO QUADRO**

Oggetto dell'accordo quadro è la fornitura, installazione e manutenzione di 8 stazioni mareografiche della costituenda Rete di sorveglianza per il Sistema di Allertamento nazionale per i Maremoti generati da sisma – SIAM – così come definito nel documento “Capitolato tecnico”, allegato alla presente.

I criteri di sostenibilità energetica e ambientale definiti dal decreto del Ministro dell'ambiente e della tutela del territorio e del mare 13 dicembre 2013 devono essere tenuti in considerazione ai fini della formulazione dell'offerta.

## **3) IMPORTO STIMATO DELL'ACCORDO QUADRO**

L'importo massimo stimato dell'accordo quadro è fissato in € 215.000,00 (Euro duecentoquindicimila/00), più IVA.

I prezzi stabiliti nell'offerta economica rappresentano un vincolo per l'Affidatario in ciascun contratto applicativo da stipularsi sulla base dell'accordo quadro.

## **4) DURATA DELL'ACCORDO QUADRO**

L'accordo quadro avrà efficacia dalla data di stipulazione del primo contratto attuativo e avrà una durata pari a 48 mesi e comunque fino all'esaurimento dell'importo massimo stimato se antecedente allo spirare del quadriennio.

## **5) RICOGNIZIONE SUI SITI DI INSTALLAZIONE**

Ai fini della predisposizione dell'offerta tecnica, fermo restando quanto previsto nel capitolato tecnico, per ogni stazione dovrà essere redatta un'apposita scheda di ricognizione contenente informazioni tecniche relative alla consistenza e posizionamento in opera della stazione con tecnica foto reale “tipo rendering”. Si indica la stazione di Ginostra, isola di Stromboli, come tipologia standard d'installazione da prendere a riferimento, con eventuale eccezione della pilastrino in cemento armato, che per economia progettuale potrà essere prodotto anche con tubo in acciaio marino ancorato saldamente alla banchina portuale. Ciascun offerente potrà prendere, a propria cura e spese, diretta visione dei luoghi. Per informazioni tecniche contattare [giovanni.arena@isprambiente.it](mailto:giovanni.arena@isprambiente.it).

## **6) CRITERI DI SELEZIONE DEGLI OPERATORI ECONOMICI E DI VALUTAZIONE DELLE OFFERTE**

I soggetti interessati alla presente indagine devono essere in possesso dei seguenti requisiti:

- a. di ordine generale di cui all'articolo 80 del D. Lgs. n. 50/2016, ovvero non trovarsi in alcuna delle condizioni ostative in materia di impedimenti a stipulare con la Pubblica Amministrazione;
- b. di idoneità professionale ai sensi dell'articolo 83 comma 3 del D. Lgs. n. 50/2016: essere iscritti al Registro delle Imprese della camera di commercio, industria, artigianato e agricoltura o nel registro per l'artigianato, presso i competenti ordini professionali, ovvero presso registri, elenchi, e analoghi, riconosciuti dall'ordinamento giuridico;
- c. di capacità tecnico-professionale ossia competenza, efficienza esperienza ed affidabilità nella fornitura, installazione e manutenzione da comprovare attraverso l'elenco delle principali forniture e dei principali servizi analoghi per natura ed importo, effettuati nel quinquennio antecedente alla data di ricezione della presente non inferiore all'importo stimato dell'accordo quadro, in ragione dell'entità e della specificità dello stesso, ossia non inferiore ad euro 215.000,00 oltre IVA.

Ai sensi dell'art. 89 del D.L. gs. n. 50/2016, l'operatore economico, può soddisfare la richiesta relativa al possesso dei requisiti di carattere economico-finanziario e tecnico-professionale di cui all'art. 83, c. 4 e 6, del D.Lgs. n. 50/2016 avvalendosi delle capacità di altri soggetti, anche di partecipanti al raggruppamento, a prescindere dalla natura giuridica dei suoi legami con questi ultimi. Per quanto riguarda i criteri relativi all'indicazione dei titoli di studio e professionali di cui all'allegato XVII, parte II, lett. f), del citato decreto o alle esperienze professionali pertinenti, gli operatori economici possono tuttavia avvalersi delle capacità di altri soggetti solo se questi ultimi eseguono direttamente i lavori o i servizi per cui tali capacità sono richieste.

L'operatore economico che vuole avvalersi delle capacità di altri soggetti, ai sensi dell'art. 89 del D.L. gs. n. 50/2016, allega la seguente documentazione (ALLEGATI B1 E B2):

- a. dichiarazione sostitutiva del soggetto concorrente ausiliato, con cui il concorrente indica specificamente i requisiti di partecipazione di carattere economico, finanziario, tecnico o professionale per i quali intende ricorrere all'avvalimento ed indica l'impresa ausiliaria;
- b. dichiarazione sostitutiva del soggetto ausiliario, sottoscritta dal legale rappresentante dell'impresa ausiliaria, con la quale:

- attesta il possesso, in capo all'impresa ausiliaria, dei requisiti generali di cui all'art. 80 del Codice e il possesso dei requisiti tecnici e delle risorse oggetto di avvalimento;
- si obbliga verso il concorrente e verso la stazione appaltante a mettere a disposizione, per tutta la durata dell'accordo quadro, le risorse necessarie di cui è carente il concorrente;
- attesta che l'impresa ausiliaria non partecipa all'indagine in proprio o associata o consorziata;

Il possesso dei requisiti sopra indicati deve essere attestato ai sensi del D.P.R. n. 445/2000. L'operatore economico attesta altresì l'insussistenza delle cause impeditive di cui all'art. 53, comma 16-ter, del D.Lgs. n. 165/2001.



**ISPRA**

Istituto Superiore per la Protezione  
e la Ricerca Ambientale

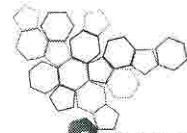

Sistema Nazionale  
per la Protezione  
dell'Ambiente

L'operatore economico al quale affidare il servizio sarà individuato in base al seguente criterio:  
Miglior rapporto qualità/prezzo come da allegato documento "Criteri di valutazione dell'offerta"

L'Amministrazione si riserva di nominare una commissione composta da esperti interni ad Ispra per la verifica dei requisiti richiesti in capo agli operatori economici e per l'esame dei criteri di valutazione in relazione alle offerte presentate.

L'Amministrazione si riserva comunque in ogni momento di revocare, per sopravvenute esigenze di pubblico interesse, il presente avviso o di non dar corso alla procedura per l'affidamento del servizio/fornitura, senza che i soggetti interessati possano comunque vantare rimborsi o compensi di sorta per la presentazione della manifestazione di interesse o di atti ad essa inerenti.

## **7) PRESENTAZIONE DELL'OFFERTA**

I soggetti interessati potranno inviare la propria migliore offerta, utilizzando l'apposito modulo (Allegato Schema di offerta economica) che dovrà essere compilato in tutte le parti e sottoscritto digitalmente dal rappresentante legale della società/ente, unitamente all'allegato B (B1 e B2) in caso di avvalimento.

Altresì è richiesta l'indicazione del costo della manodopera e agli oneri aziendali nel citato allegato Schema di offerta economica.

L'operatore economico presenta inoltre un'offerta tecnica la quale contenga tutti gli elementi utili alla assegnazione dei punteggi.

La documentazione e le offerte allegate, dovranno pervenire entro 30 giorni dalla pubblicazione della presente, via PEC al seguente indirizzo **protocollo.ispra@ispra.legalmail.it** inserendo nell'oggetto della e-mail la seguente dicitura "INDAGINE DI MERCATO – alla cortese attenzione dell'Ing. Maurizio Ferla, farà fede la ricevuta di consegna della PEC.

L'Amministrazione non assume alcuna responsabilità circa ritardi dovuti a disservizi del client di posta certificata.

Al fine di garantire la segretezza dell'offerta, ciascun candidato provvede a proteggere l'offerta tecnica e l'offerta economica con due diverse password.

La password relativa all'offerta tecnica dovrà essere comunicata, a cura del candidato stesso, successivamente alla scadenza del termine di presentazione dell'offerta sopra indicato, entro il primo giorno feriale successivo a mezzo PEC.

**La password relativa all'offerta economica, invece, dovrà essere comunicata, a cura del candidato stesso, solo in un successivo momento quando, all'esito della conclusa valutazione dell'offerta tecnica, l'Amministrazione avvanzerà esplicita richiesta di invio di tale password.**



**ISPRA**

Istituto Superiore per la Protezione  
e la Ricerca Ambientale



Sistema Nazionale  
per la Protezione  
dell'Ambiente

Le comunicazioni delle password dovranno avvenire a mezzo PEC, all'indirizzo protocollo.ispra@ispra.legalmail.it, avente ad oggetto: "Alla c.a. dell' Ing. Maurizio Ferla - Indagine di mercato per la fornitura, installazione e manutenzione di 8 stazioni mareografiche della costituenda Rete di sorveglianza per il Sistema di Allertamento nazionale per i Maremoti generati da sisma – SiAM –

La mancata protezione con password della documentazione, fatto salvo il caso di ricezione di un'unica offerta entro i termini stabiliti, non consentirà la valutazione della proposta medesima.

A titolo di mero supporto operativo, si segnala che la cifratura di un file con password può essere effettuata con software quali Acrobat Professional, o software di compressione freeware quali Winrar o PeaZip, secondo le istruzioni riportate nell'Allegato "Cifratura file"

### **8) INFORMAZIONI**

Per ogni ulteriore informazione, gli interessati possono inviare un'e-mail a [cn-cos@isprambiente.it](mailto:cn-cos@isprambiente.it)

### **9) TRATTAMENTO DATI PERSONALI**

Si invita a prendere visione e sottoscrivere digitalmente l'Informativa di cui all'allegato "Informativa trattamento dati personali".

**IL PRESENTE AVVISO HA CARATTERE RICOGNITIVO E, COME TALE, NON IMPEGNA L'ISTITUTO A DARE SEGUITO ALLE ATTIVITÀ DI CUI ALL'OGGETTO MEDESIMO.**

IL RESPONSABILE DEL CENTRO NAZIONALE COS  
ING. MAURIZIO FERLA